AGENTE GENERAL DE ANUNCIOS:
EULOGIO CALVO
ADMINISTRADOR:
Enrique de Mézerville
OFICINAS Y TALLERES
IMPRENTA MINERVA

DIARIO DEL COMERCIO

INDEPENDIENTE, DE INFORMACION E INTERESES GENERALES

Director: Lic. GUILLERMO VARGAS — VICENTE SAENZ, Gerente

Suscrip. mensual ₡ 3.00
Número suelto 0.15
Número atrasado 0.25
Teléfono 688
Apartado S.

AÑO IV | San José, Costa Rica, Viernes 8 de Agosto de 1924 | No 1162

SERVICIO DE CABLEGRAMAS ESPECIAL DEL DIARIO DEL COMERCIO

Continúa enrolándose a Mussolini en la tragedia de la muerte de Matteotti

Los Estados Unidos tienden a ceder sus derechos extraterritoriales en Tánger

Mussolini acusado de la muerte del signor Matteotti

París, agosto 7.—M. Jean Piot escribe en el periódico socialista "L'Oeuvre" un artículo en el que asegura que fué Mussolini personalmente quien ordenó el asesinato del diputado Matteotti y que supo el día mismo día en que desapareció el referido parlamentario socialista la forma en que se había cometido el crimen.

M. Piot basa su afirmación en la declaración rendida por Aldo Finzi, antiguo Subsecretario del Interior, quien; según el articulista, intentaba suicidarse, después de haber escrito siete copias distintas del documento en cuestión dando la verdadera historia del crimen.

Piot añade que una de esas copias se encuentra en poder del tribunal encargado de hacer la luz sobre el referido crimen, y asegura que Finzi dice en su declaración que Mussolini dió a Cesare Rossi, antiguo jefe del Dpto. de Prensa Ministerio del Interior; una orden en los siguientes términos: "Usted debe encargarse de quitarme de en medio a este hombre".

Piot termina su artículo diciendo que la nueva ley de censura dictada en Italia, impedirá, sin duda, que se publique en aquel país el documento acusador.

Aumenta la exaltación en la India conrta Inglaterra

Londres, agosto 7.—Mensajes de Bombay y de Calcuta indican que se está preparando un nuevo movimiento nacionalista en la India, con objeto de apoyar la solicitud entregada por los hindúes que residen el Inglaterra a la "India Office" y que pide para la Colonia un estatuto idéntico al del Estado Libre de Irlanda.

Los Estados Unidos se interesan por la cuestión planteada en la región internacional de Tánger

Washington agosto 7.—Al negarse a tomar participación en el régimen administrativo de Tánger, tal como se discurrió en el curso del año pasado y como se firmó en Londres en una convención, por Francia, España e Inglaterra, el Departamento de Estado ha comunicado a dichos gobiernos que el de los Estados Unidos está dispuesto a ceder sus derechos extraterritorialidad en dicha población marroquí siempre y cuando se encuentren garantizados los intereses americanos.

La actitud de los Estados Unidos se trató de que la definieran por medio de una comunicación suscrita por las potencias mandatarias, antes de ratificar el referido convenio.

Haciendo hincapié sobre el deseo que anima al gobierno americano, no solamente de cooperar sino también de evitar toda clase de nuevos obstáculos para un arreglo equitativo sobre la cuestión de Tánger, la nota de que se trata indica de una manera clarísima que el significado de varias de las estipulaciones incluidas en el convenio debe aclararse antes de que los Estados Unidos puedan dar siquiera su aprobación tácita.

El mantenimiento de la puerta abierta, la seguridad de igualdad de oportunidades económicas, las garantías judiciales y la aceptación por parte de la administración de responsabilidad sobre los hechos que se registren en la zona que abarque, en cuanto se refieran a cuestiones internacionales, son algunos de los puntos sobre los que insiste el Departamento de Estado que se aclaren en el convenio mediante una redacción más precisa.

Diez mil familias judías se establecerán en Ukrania

Moscú, agosto 7—El soviet pronto publicará un decreto destinando dos mil setecientos acres de tierra baldía, al sur de Ukrania, y al norte de Crimea, para que allí se establezcan diez mil familias judías que se encuentran en la miseria.

Deberán ser soldados todos los discípulos de Tolstoi

Moscú, agosto 7—En virtud de un decreto de las autoridades soviets, todos los que se titulan discípulos de Tolstoi, y que estaban antes exentos de servicio militar deberán alistarse en las filas, pues la exención sólo se considera, dice el decreto, a quienes pertenezcan a una secta cuyo pacifismo tiene su origen en una convicción religiosa, y no a los discípulos de Tolstoi a quienes se debe considerar como librepensadores únicamente.

Nuevo Ministro

Londres, agosto 7—W. E. O' Reilly ha sido nombrado Ministro británico en Guatemala.

Continúan disminuyendo los nacimientos

París, agosto 7—El promedio de nacimientos en Francia continúa disminuyendo según estadísticas publicadas por la Alianza Nacional por el aumento de la población.

Aumenta cada vez más la exaltación en la India contra Inglaterra

Incidente en un Templo por las modas femeninas

Roma, agosto 7—En el templo de Santa Praseda, del cual es titular el cardenal Merry del Val, ocurrió un incidente que demuestra una vez más la determinación de las autoridades de la Iglesia Católica para suprimir la inmodestia en el traje femenino.

El abate Murate estaba administrando la sagrada comunión, cuando se acercaron dos mujeres, que se arrodillaron entre las demás, rehusando el abate darles el Sacramento.

Las dos mujeres se retiraron humilladas a un rincón del templo: pero el prelado fue a la sacristía después de la misa y, en seguida, las reconvino severamente, advirtiéndoles que no volvieran a presentarse en el templo sin vestir trajes apropiados para entrar en la casa de Dios.

Despidiendo a don Carlos María Jiménez

Un grupo de amigos del Lic. don Carlos María Jiménez dió ayer en su honor, y con motivo de su viaje a Europa, un almuerzo en el Hotel Francés

La fiestecita resultó muy animada. El Sr. Jiménez se embarcará hoy con la familia.

La botija de Ñor Bermúdez

Próximamente la Compañía Nacional pondrá en escena la aplaudida zarzuela "La botija de Ñor Bermúdez» original del conocido periodista don Víctor Manuel Cabrera. Esta obra fué estrenada con gran éxito en 1919 y le ha merecido muchos aplausos al buen amigo y colega.

Los casos de tetano

Llama mucho la atención la frecuencia con que se suceden las defunciones por causa del tétano. Convendría tomar alguna medida para contener el mal, haciendo por ejemplo, campaña en el sentido de que el público conozca las reglas higiénicas que deben observarse en caso de heridas, sobre todo entre las gentes del campo que suele "curarlas" con tierra o boñiga pues la mayor parte de los casos de tétano ocurren por estos descuidos. La aplicación inmediata del suero antitetánico del Instituto Pasteur es el remedio por excelencia para este temible mal.

San Jose en Camisa

Raúl Salazar, el poeta soñador y romántico que dirige la revista "Bohemia", con Jenaro Walverde, prepara varios nuevos cuadros para San José en Camisa, uno de ellos, "La boda" es notable.

Nos alegramos.

Jefe Politico atacado

El Jefe Político de Alajuelita fué agredido hace días por un sujeto de apellido Solano, por cuanto el primero, en su carácter de autoridad, le prohibió la venta de licor sin ser patentado.

Solano no pudo llevar a cabo su plan de ataque por haber procedido el Jefe Político con toda sangre fría y ligereza.

El agresor fue acusado criminalmente por atentado a la autoridad y homicidio frustrado.

El timo de las mercaderías

Ayer se presentó en la pulpería de don Pedro Cardos un sujeto quien dijo era enviado por don Gerardo Vargas, a recoger unas mercaderías que este último había pedido momentos antes por teléfono Descubierto el tamal se averiguó que el sujeto en cuestión era el mismo que había hablado por teléfono haciéndose pasar por el señor Vargas, persona ya conocida de la casa de comercio estafada. Se le sigue la pista.

Sale para Panama Mr. Girton

En la mañana de hoy, por la vía de Limón, debe salir de esta capital con rumbo a Panamá, el activo empresario de teatros Mr. Girton, a quien le llevan asuntos relacionados con sus empresas.

El viaje de Mr. Girton será corto, debiendo regresar la semana entrante. Le deseamos feliz travesía y éxito en sus negocios.

Un hallazgo misterioso en las afueras de la población

En las primeras horas de la mañana de ayer unos vecinos que se dirigían por el lado Sur de la ciudad a sus labores del día, encontraron a la orilla de una cerca un magnífico abrigo de pieles para señora, un abanico de seda, una peluca rizada de negros cabellos, una bolsa de mano, en cuyo interior había un recorte de periódico extranjero, una moneda de cincuenta céntimos, una cartulina en que se encontraba escrita con lápiz la siguiente frase: "Pase mañana a las tres de la tarde por la Avenida Central, la espero en la puerta de González y Hermanos", un par de tijeritas para cortar uñas un pañuelo sin marca y una mota.

Además de estos objetos que había dentro del carriel, se encontraron también dos pañuelos de hombre, un sombrero de paja, una zapatilla de señora y un zapato de hombre, ambos usados.

Refiere uno de los vecinos que como a las tres de la madrugada de ayer escuchó, desde su cama, el ruido de un auto que se detenía por allí cerca, pero que siendo esto corriente no le preocupó.

¿Qué misterio encerrará este hallazgo?

Un niño abandonado

Con profunda pena nos debemos referir a este triste caso, porque habiendo como los hay asilos de beneficencia para proteger la infancia desvalida, instituciones que cuentan con el apoyo de toda la sociedad, de las colonias extranjeras y del Gobierno, no debiera dejarse sin el debido auxilio a los que han menester de él.

Hace próximamente seis meses que falleció en esta ciudad la señora Jesús Artavia dejando huérfano y desamparado a un niño de poco más de 9 años, llamado Rubén, el cual fué recogido caritativamente por una vecina de su madre, llamada Antolina Arias, mujer pobrísima y cuyos recursos no le permitían dar una buena atención a este pobre huérfano. En vano se trató de asilarlo en el Hospicio, pues se contestó que ya había pasado de la edad reglamentaria para su admisión. Personas influyentes en la beneficencia hicieron toda clase de gestiones para asilar o este huérfano en algún otro establecimiento pero todas resultaron estériles.

Hace dos o tres semanas que falleció la señora Arias que fue sepultado por la Jefatura de Higiene dada su extrema pobreza. Desde entonces el niño ambula por las calles y avenidas de la ciudad sin amparo, contando únicamente con la escasa protección que le da un señor amigo nuestro que es quien nos refiere este penoso caso.

Sin hogar, ni parientes, ni amigos, ni afectos, harapiento, mostrando en su pálido semblante toda la amargura de esa vida desventurada, el infeliz Rubén recorre las calles y avenidas de la población durmiendo en los corredores, comiendo donde la mano generosa le extiende el mendrugo de un pan, solo, como un animalito sin dueño, como un ser anónimo, en medio de la actividad diaria de la población.

El recuerdo de su madre le entristece y le hace llorar porque recuerda que en otro tiempo tenía cuando menos las caricias de su madre, las que eran un aliciente para sobrellevar las amarguras de su vida.

Es verdad que en muchos casos se abusa de la caridad; personas sin escrúpulos hacen de ella una explotación, un negocio, pero en el caso presente ocurre lo contrario. Se trata de una verdadera obra de beneficencia que debe hacerse asilando a este niño siquiera sea por el buen nombre de las instituciones de caridad con que tan justamente nos enorgullecemos.

La Municipalidad de Guatemala

le envía una medalla a la Corporación josefina

Como un homenaje de simpatía, unión y fraternidad, la Honorable Corporación Municipal de Guatemala le ha enviado una hermosa medalla de plata a la Municipalidad josefina.

En la sesión municipal de anoche fué conocido este elocuente homenaje de amistad.

Tipos de cambio

Banco de Costa Rica

(Cierre de ayer: a las 3 p.m.)

Nueva York	400 1/2
Londres	357 1/2
París	110 1/2
España	271
Italia	89 1/2
Suiza	379 1/2
Bélgica	102 1/2
Berlín	400 1/2
Amsterdam	38 3/4

San José, Agosto 7 de 1924

Cambio Internacional

(Bolsa de Nueva York)
(Cable de ayer)

Londres	4.47
París	5.49
España	13.49
Italia	4.43
Suiza	18.90
Bélgica	5.06

San José, 7 de Agosto de 1924

Presidente de construcciones de la Cruz Roja

El Ingo. don José Figuer del Valle ha sido nombrado Presidente de Construcciones y Vigilancia de la Cruz Roja.

En lo sucesivo los comerciantes y contratistas deben dirijirse a él para todo lo concerniente con el ramo de construcciones.

Felicitamos al señor Figuer del Valle por esta nueva prueba de confianza con que se le ha distinguido y que bien se merece.

Este documento es propiedad de la Biblioteca Nacional "Miguel Obregón Lizano" del Sistema Nacional de Bibliotecas del Ministerio de Cultura y Juventud, Costa Rica.

La Escuela de Higiene de la Universidad Johns Hopkins

La higiene pública en los Estados Unidos -- El higienista moderno y su preparación cieintífica -- "Salus populi, suprema lex"

A los Drs. R. W. Hegner y F. Root de la Escuela de Higiene Johns Hopkins University, actualmente nuestros huéspedes muy distinguidos.

No hace veinticinco años un Oficial de Sanidad era en los Estados Unidos un médico de influencias y de intrigas políticas. Los Gobernadores o los Alcaldes, en pago de servicios electorales, escogían entre los médicos políticos los individuos para guardianes de la salud pública. Todo lo que se requería de un Oficial de Higiene Pública eran reglas de profilaxis y unas cuantas medidas cuarentenarias para el caso de una epidemia. Generalmente eran médicos de emergencia que en las más de las veces fracasaban en todas sus previsiones cuando la casualidad los ponía ante las contingencias de una epidemia. Inexplicables entonces semejantes fracasos, se comprenden hoy, por la experiencia dolorosa que dejaron tras de sí los horrores y la mortalidad de distintas enfermedades infecto-contagiosas. No había, juzgando con riguroso criterio científico, una ciencia que pudiera llamarse Higiene Pública; no había sistemas ni métodos científicos para corregir los defectos de la salud social; sin normas estadísticas se ignoraba el movimiento, siempre fijo, casi matemático de toda enfermedad contagiosa; los hombres de Gobierno miraban de manera despectiva, como oficinas de última importancia, las relacionadas con la salubridad, y más por ignorancia que por descuido, no se reparaba en el valor, no sólo moral, sino también económico de la vida humana. El público, privado de nociones de higiene, no exigía nada de los servicios sanitarios. Sólo así se explica la terrible mortalidad causada por la tifoidea en los ejércitos que se enfrentaron en la guerra hispanoamericana, pérdida inmensa que pudo haberse reducido casi a cero con un sistema de inmunización y con obras eficientes de ingeniería sanitaria que hubieran impedido la multiplicación de las moscas, que constituyeron en esa ocasión el modo principal de diseminación. Deficiencias epidemiológicas obligaron a curentenas exageradas, de escasos preceptos científicos, pero sí llenas de sentido común y entusiasmo, con las cuales se exterminó la fiebre amarilla, que hacía estragos en los Estados del Sur.

En ese ambiente de confusión, que existe en todo lo que se inicia, comenzaron sus labores y su preparación sanitarias Gorgas, Walcott, Dixon, Blue, Carter, White, etc. grupo entusiasta y decidido que echó las bases de ese maravilloso conjunto de higienistas que hoy forman el servicio de Sanidad Pública de los Estados Unidos. Las enseñanzas que estos luchadores infatigables lograron en asuntos de higiene, las adquirieron directamente en los lugares donde movían sus actividades sanitarias. Por la aplicación de los conocimientos técnicos, duramente adquiridos, se puso de manifiesto lo que debía ser el higienista y cuál su preparación necesaria para el desempeño correcto de sus funciones. El instinto de asociación—núcleo de donde parte la grandeza del pueblo norteamericano—se hizo sentir desde ese momento; conferencias públicas, campañas de prensa bien encarriladas, llamaron la atención de varias escuelas de medicina respecto de que el médico higienista debía tener una preparación superior y mucho más extensa que la que pide el ejercicio profesional privado. Cursos especiales se establecieron en las Universidades de Pensilvania, Harvard, Columbia, Michigan, etc, que anunciaron, bajo la dirección de verdaderos técnicos, cursos prácticos de higiene pública, pero ninguno de ellos llenaba en absoluto las necesidades y los conocimientos que la sociedad reclama de los que velan por su vitalidad, ni tampoco dejaban en el ánimo del médico el criterio que requiere la investigación científica original necesaria para resolver los problemas delicados que crea la lucha contra las enfermedades. Así pudo observarse en el momento en que la Junta Internacional de Sanidad de la Fundación Rockefeller comenzó a seleccionar el personal científico que requería la organización de sus campañas sanitarias.

La influencia poderosa de la Fundación en la lucha contra la anemia tropical, de incalculable trascendencia fisiológica y económica, puso de manifiesto de lo que es capaz en amplia escala un cuerpo de higienistas, amparado por recursos inagotables, en una lucha sanitaria. El éxito en ese comienzo indicó naturalmente la posibilidad de igual resultado al emprender campañas parecidas contra otras enfermedades infecciosas más oscuras, y de más difícil control. Estas ideas sugirieron a la Junta Internacional de Sanidad la necesidad indiscutible de una Escuela de Higiene de la mayor respetabilidad, dependiente de una escuela de medicina y que tuviera como núcleo un Instituto de Higiene. Así se fundó la Escuela de Higiene y Salubridad Pública de la Universidad Johns Hopkins. Bajo el patrocinio de la Fundación Rockefeller, y con una donación de siete millones de dólares, inició sus labores hace cinco años. Desde un principio, y siguiendo la indicación de sus fundadores en los distintos Departamentos que la constituyen, se han formado grupos que dedican sus esfuerzos a investigaciones que puedan contribuír a la solución de muchos problemas sanitarios. Siendo la preocupación principal la formación de expertos, es indudable que el individuo que pasa por la Escuela y aprovecha las oportunidades brillantes que se le ofrecen, sale con la preparación que requiere un médico higienista consciente de sus obligaciones y de sus responsabilidades.

Adaptándose a las necesidades de la salud colectiva, el higienista dirige su atención a puntos distintos de los del médico privado. Las perturbaciones y dolencias de ciertos estados patológicos, enfermedades del corazón, desórdenes renales, la mayor parte de las afecciones estomacales, las enfermedades propias de la edad, son problemas que están fuera del campo de acción de la medicina pública y deben ser manejados por el médico en su práctica privada. Con otras enfermedades su acción y su empeño son enormes. Con el cáncer, por ejemplo, que tiene considerable parte en el índice de la mortalidad y crece y se extiende de manera aterradora, sus esfuerzos se dirigen a escudriñar su naturaleza, buscar sus causas y a la educación general del público. Todos sus desvelos en esta terrible dolencia los divide entre la calma del laboratorio y la agitación de la campaña pública. Horas de investigación paciente, experimentos mudos, injertos, cultivos de células enfermas; reacciones histológicas, cambios humorales, sangrías y amputaciones dolorosas que soportan los animales de experimentación en un silencio redentor, llaman en el laboratorio la atención del higienista para esclarecer la etiología cancerosa. En el campo social su trabajo es valiosísimo: la educación general para extender los conocimientos y llamar la atención de los primeros síntomas es su preocupación, toda vez que en la ignorancia del momento, en un diagnóstico precoz y en una operación temprana, estriba el éxito de la lucha anticancerosa. Con el cáncer, el higienista, confiado en algunas estadísticas, deja al filo del bisturí, que obra en este punto ciegamente, parte de la defensa, y ansioso espera de las revelaciones del laboratorio, la luz necesaria para la lucha definitiva.

En las enfermedades mentales y en el actual problema de los niños—física e intelectualmente defectuosos—la higiene se coloca en un medio que relaciona la salud pública con el tratamiento puramente individual, como lo hizo con la tuberculosis y las enfermedades venéreas hasta el momento en que se convenció de que la medicina privada poco tenía en la lucha contra las plagas blanca y roja, y tomó desde ese entonces en sus manos todos los medios que en la actualidad se emplean en la educación pública para la prevención social de tan terribles enfermedades. En estos dos ramos de la patalogía, tuberculosis y sífilis, con todos los recursos necesarios para su exterminación, laboratorios, etc. ha entrado ya la ciencia en un campo de verdadero socialismo profesional, al cual arrastra la higiene con ímpetus incontenibles, toda la medicina. Con esas pocas excepciones, todas las enfermedades que azotan a la especie humana se rozan más o menos íntimamente con la acción del higienista.

La educación sanitaria se intensifica día a día; la etiología de las enfermedades contagiosas por una parte, y por otra, influencias clarísimas, que ejercen el medio ambiente, la ocupación, los regímenes alimenticios, etc., sobre la vitalidad individual que al extenderse influyen considerablemente en la fisiología social, obligan a los encargados de la higiene pública a dividir su atención, sujetándose así a las necesidades de la vida moderna más y más compleja. Hay estudios que parecen supérfluos, y sinembargo son primordiales en el manejo de la salud colectiva. ¿Por qué, por ejemplo, el oficial de sanidad debe estudiar a fondo materias de índole matemática, como la estadística, y ramas de ciencias naturales puras como la entomología? La razón es obvia. La estadística es fundamental en higiene pública. Millones de cifras, acumuladas en el transcurso de muchos lustros, hacen la historia de la epidemiología y limitan el curso que siguen en su camino destructor las enfermedades infecto—contagiosas Ejércitos silenciosos de números se mueven formando curvas que como índices preciosos, señalan con exactitud cuáles son las causas que hay que combatir y cuáles los peligros que hay que evitar. La entomología muestra claramente la biología y las costumbres, la psicología, pudiera decirse, de los numerosos insectos que sirven de transmisores de muchas enfermedades y a las cuales está ligada la profiláxis de la patalogía tropical. Conociendo la vida de los anofelinos, (mosquitos) su período de evolución, sus hábitos, etc. fácil es combatirlos, y en su destrucción está fincado el éxito de la campaña antipalúdica. Las distintas condiciones biológicas iudican en el mismo grupo de insectos, distintos modos de destrucción Los anofelinos de la malaria y el culex-pipiens de la filariosis tienen costumbres diferentes al aedes aegypti de la fiebre amarilla o a los jejenes del carate. Los ornithodorus (chinches) de las fiebres recurrentes, tienen hábitos distintos a los conorrinos (barbeiros), de la tripanosomiasis americana y lo mismo puede decirse de los flebotomus de la leshmaniosis americana, enfermedades tropicales, que dicho sea de paso, por la experiencia que logramos en tres de los países vecinos del Sur, suponemos existentes en Costa Rica. En pequeños detalles está el éxito de las luchas sanitarias tropicales, y la entomología, por consiguiente, enseña cómo debe defenderse a la comunidad de esos terribles azotes del trópico. La ingeniería sanitaria, desvinculada aparentemente de las actividades del médico higienista, es capital en sanidad pública. La salud de una ciudad descansa tranquila en la seguridad que le dan un abastecimiento de aguas puras, libres de gérmenes y contaminaciones orgánicas y en un sistema de cloacas, conducto por donde se libra a la ciudad de los productos excrementiciales. A ella está confiada el problema de la mosca doméstica, el enemigo más formidable del adelanto sanitario, que es, después del agua impura y la leche contaminada, el agente más activo de la diseminación de la fiebre tifoidea y las infecciones gastro-intestinales.

La química, para la prevención de intoxicaciones alimenticias por elementos orgánicos de actividad rapidísima, y para aminorar hasta donde es posible los envenenamientos industriales, debe serle familiar al Oficial de Sanidad. Otro tanto, sino más, debe decirse de la técnica bacteriológica y del conocimiento bien sentado de la parasitología humana, especialmente si sus actividades sanitarias se desarrollan en las zonas tropical y subtropical. Pero talvez nada tan necesario de un empleo indispensable y de una ayuda tan segura como la epidemiologia con todos los derivados que le son afines: inmunización, métodos cuarentarios, procedimientos exactos y técnicas rigurosas en el diagnóstico de las entidades infecciosas, toda vez que el concepto popular juzga y decide sin reflexión, de la autoridad de un Higienista, de acuerdo con el éxito que se tenga en el dominio temprano de una epidemia. El público le huye a los ensayos, le teme a los tanteos sanitarios; para ganar su atención y tener el ascendiente moral que necesita toda campaña sanitaria, se requiere un real valor científico y una experiencia a todas luces, que le resalte la fe y el entusiasmo.

En los Estados Unidos la enfermedad infecciosa más común y la que tiene reincidencias más tenaces, es la difteria. Afortunadamente su epidemiología es la más completa y extensa. Bibliotecas enteras guardan lo que sobre ella se ha escrito. Pocos organismos hay que sean de más fácil identificación, y ninguno que tenga su biologia tan estudiada como el bacilo de la difteria; ninguno de sus vehículos diseminadores se ignora, hay reacciones humorales para determinar la inmunidad natural o adquirida de los individuos y aún cuando nó de modo definitivo, se hacen los organismos refractarios, especialmente los infantiles, por la aplicación de la toxi-antitoxina correspondiente; y finalmente, en el tratamiento, nada tan eficaz como el suero antidiftérico que es, hasta la fecha, el defensor más decidido de la sueroterapia, y que, con excepción de unas pocas sustancias antiparasitarias específicas, constituye el recurso más precioso de la terapéutica. Antes de su uso general, las epidemias de difteria, especialmente en el elemento infantil, atacaban con un furor extraordinario, alcanzando una virulencia y una mortalidad casi igual a la de la peste bubónica o a la del cólera. El suero antitóxico redujo enormemente el índice de mortalidad. Las estadísticas demuestran que en el año de 1900 había 44 defunciones por cada cien mil habitantes. En 1919 esta cifra bajó a 17.7 y aun cuando mucho es lo conseguido, la higiene está muy lejos de considerarse satisfecha, si se compara aquel resultado con los obtenidos en el control de la tifoidea que descendió de 31.3 por cien mil habitantes en 1900, a 4.8 en 1919, mientras que la difteria ha permanecido casi estacionaria en los últimos cuatro años.

¿Por qué—preguntan los higienistas armados de los elementos preventivos y curativos, —la medicina no ha conseguido con la difteria lo que ha logrado con la fiebre tifoidea, por ejemplo?

Las epidemias diftéricas han sido estudiadas sin método, en el desorden y la ansiedad producidos en una ciudad o una agrupación por la inclemencia de la enfermedad, pero ningún Departamento de Salubridad ni entidad médica privada, por falta de interés o quizá por falta de recursos suficientes para ello, han tratado de fijar las condiciones vitales y fisiológicas de una población, anteriores inmediatamente a una erupción diftérica. Durante los dos últimos años, el Departamento de Sanidad de la ciudad de Baltimore se ha ocupado de este punto capital de epidemiología y sus estudios han revelado condiciones de trascendencia sanitaria; ellas son las que incuban silenciosamente la virulencia de los organismos patógenos, y los capacitan para desencadenar los síntomas morbosos, causando una mortalidad subida en muchos casos.

El portador de la enfermedad tiene una influencia decisiva en el control y prevención de una epidemia. *Un portador*, en estricto sentido epidemiológico, es una persona que, sin ser clínicamente un enfermo, tiene una defensa orgánica relativa que permite a determinados agentes patógenos vivir y multiplicarse en su organismo en espera de una ocasión propicia para desatar toda la angustia de sus síntomas. Las investigaciones efectuadas en Baltimore, en tres épocas distintas del año, han demostrado el hecho de que durante noviembre y diciembre, los meses en que prevalece la enfermedad, más de un tres por ciento de los escolares son portadores diftéricos; en febrero y marzo descienden al 1.5 por ciento y en junio, el calor de la estación los reduce al 1 por ciento. Se puede afirmar, por estas revelaciones epidemiológicas, que en cada escuela de la ciudad de Baltimore y por consiguiente de Estados Unidos y talvez de todas las poblaciones de la zona templada del globo, hay un foco silencioso, un espía de la difteria.

La vieja teoría sanitaria de que una ciudad habiendo permanecido libre de difteria durante un lapso, presenta *un brote* de la enfermedad, debía haber sido necesariamente infectada, por un elemento venido de fuera, está catalogada ya como un error en epidemiología. Siendo conocida la época en que prevalecen los portadores, el Departamento de Salubridad ha determinado que el tiempo más apropiado para activar las medidas de prevención es en los meses de agosto y setiembre, puesto que es necesario esperar de seis semanas a tres meses para encontrar en el organismo las reacciones humorales especiales a una inmunidad artificial producida por la inyección de toxi-antitoxina diftérica. Las autoridades sanitorias han creado un cuerpo de *nurses*, especialmente preparadas en el asunto, que recorren los distritos de la ciudad, y de casa en casa van haciendo una verdadera prédica a los padres de familia, ilustrándolos en las

Pasa a la página 3

Este documento es propiedad de la Biblioteca Nacional "Miguel Obregón Lizano" del Sistema Nacional de Bibliotecas del Ministerio de Cultura y Juventud, Costa Rica.

El Automóvil de Turismo

CHEVROLET

Es el único que puede llegar a muchas partes por lugares que presentan serias dificultades al automovilista.

Es el carro que garantiza

por su potencia e insuperable construcción, un servicio rápido y eficiente, cualidades éstas que ponen de relieve la vencedora resistencia y los amplios recursos de este Gigante del turismo.

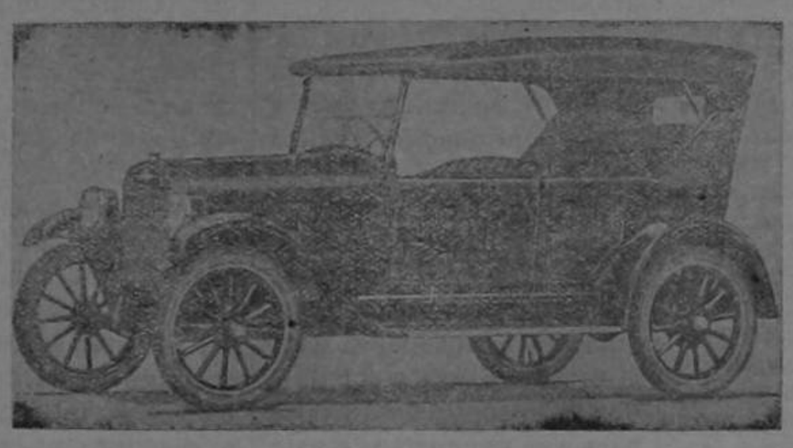

No compre su automóvil sin hacernos antes una visita

$ 1,025-oo

puesto en su casa

AGENTES

Costa Rica Motor Co.

La Escuela de Higiene

Viene de la página 2

medidas profilácticas apropiadas. La eficaz labor de estas inquietas trabajadoras, ayuda valiosa en el cuerpo de salubridad, se hace sentir inmediatamente. Al siguiente día de propaganda en determinado sector, llegan los padres acompañando a sus hijos para recibir en las clínicas de inmunización establecidas al efecto, la inyección preventiva. Los resultados de esta labor sanitaria se ignoran; alrededor de ellos todo comentario es prematuro todavía. Terminada esta investigación, el Departamento de epidemiología concentrará todas sus actividades en ese grupo de enfermedades epidémicas de gèrmenes aún desconocidos: sarampión, fiebre escarlatiña (?), parálisis infantil, tracoma, etc., que tantas víctimas causan entre los niños.

La higiene infantíl, la protección social del niño, anhelos de la pediatría, han entrado resultamente en el rol de la higiene moderna. La senseñanñanzas de dietética, los últimos adelantos de la fisiología, han contribuido en gran manera a la solución y esclarecimiento del raquitismo, el escorbuto, orientando la solución de la pelagra. El raquitismo principalmente, acariciado por teorías más o menos descarriadas, crecía y crecía contra toda prvención en los suburbios de las grandes ciudades. Falta de sol en el ambiente y de *elementos vivos* (vitaminas) en los regìmenes alimenticios,son causa determinante de esa dolencia que, si bien es verdad no ocupa puesto saliente en el índice de la mortalidad infantíl, pues rara vez es causa directa de muerte, sí constituye la nodriza más solicita de la tuberculosis. No hay exageracion al afirmar que antes de los cinco años, 30 por ciento de los niños norteamericanos tienen estigmas más o menos marcados de raquitismo. Todos los retrasados escolares han tenido su noviciado raquítico; por una generosidad providencial, la higiene en las regiones ecuatoriales no confronta este problema. El aire del trópico está más cargado de sol y de vida, las materias alimenticias más llenas de energía. Pero el crecimiento acelerado de esas poblaciones, los artificios obligatorios que lleva consigo la civilización, ¿no despertarán mañana la amenaza de este problema para la higiene de los trópicos?

A grandes rasgos son estas las preocupaciones salientes del Higienista moderno, que ha adquirido delineamientos marcados, fisonomía propia, más saliente y definida que la del médico privado. Merced a sus cuidados, las enfermedades contagiosas van perdiendo ya el aspecto sombrío de otras épocas y la muerte se desprendió de sus vestiduras misteriosas de antaño y las epidemias pavorosas no son la ira del Cielo, sino los castigos merecidos del abandono colectivo.

Ocupaciones sanitarias nos han obligado a meditar profundamente estos problemas de interés social, y una ola de cariño nos ha puesto ante los ojos las necesidades sanitarias de Costa Rica. Quien haya tenido ocasión de analizar los defectos fisiológicos de elementos defendidos por los cuidados de una madurez social, vicios que sólo muestra una observación detenida, tendra oportunidad para valorizar la vitalidad de una raza que ha soportado con heroísmo biológico los espasmos de un paludismo perenne y a la cual no ha reducido ni agotado la sangría lenta de trescientos años de anquilostomiasis. Una raza así es una raza privilegiada, maravillosa, que tiene que florecer si se la cuida y estimula. Poco se necesita para ello; el país tiene los elementos suficientes para su redención sanitaria. Lo único indispensable que hace falta es un poco de espíritu público, de desprendimiento social y de fé, algo de educación para hacer ver no sólo a las autoridades administrativas sino hasta al más humilde ciudadano, que en todos los dolores que a diario siembren la sífilis y la tuberculosis, y que en cada víctima de la fiebre tifoidea, todos son cómplices y encubridores de un mismo pecado, culpables de un mismo crimen social.

Sanear es educar. Higiene y educación son las necesidades primordiales de Costa Rica. Con arranques muy plausibles la prensa del país pide caminos, pero olvida a quienes van a transitar por ellos. Caminos necesita indudablemente Costa Rica, pero caminos que den salida a las actividades de un pueblo sano y satisfecho, no a los dolores y flaquezas de una raza enferma y triste.

DR. A. PEÑA CHAVARRIA

¿Desea Ud. Ganar Carnes y Embellecer su Figura?

LEA LO QUE DICE UN MEDICO

"Muchas personas delgadas comen de 2 a 3 kilos de alimentos nutritivos todos los dias y no aumentan ni un solo gramo de carne, mientras que muchas gentes robustas comen muy poca cosa y engordan continuamente. Es ridiculo alegar que esto se debe a la naturaleza de cada persona. Los delgados continúan siendo delgados porque carecen de la facultad de asimilar sus comidas; de ellas extraen y absorben lo bastante para mantenerse con vida y al parecer saludables, pero nada más; y lo peor del caso es que nada ganarán con comer con demasia, pues que ni una docena de comidas al dia les ayudará a ganar un kilo de carnes. Todos los elementos que para producir carnes y grasa contienen estas comidas, permanecen en sus intestinos, hasta que son arrojados del cuerpo en forma de desperdicios. Lo que dichas personas necesitan, es algo que prepare estas substancias que producen carnes y grasa y las ponga en condición de ser absorbidas por la sangre, asimiladas por el organismo y distribuidas por todo el cuerpo.

"A toda persona que desee engordar yo siempre aconsejo que tome una pastilla de CARNOL con cada comida. CARNOL es una combinación científica de siete de los más poderosos y eficaces ingredientes de que dispone la química moderna para producir carnes. Es absolutamente inofensivo y altamente eficaz, y una sola pastilla con cada comida a menudo aumenta el peso de una persona delgada a razón de 1 ó 2 kilos por semana." CARNOL se vende en las siguientes droguerias de

Francesa y Nueva en San José

J. F. Pirie en Cartago

Discurso del señor Secretario de la Liga Nacional de Base-Ball en el Teatro Moderno, en la noche del 6 de agosto de 1924, con motivo de la entrega de los trofeos de campeonato

Señor Presidente, Señores Miembros de Directiva, Señoras y Señores:

En la fiesta que celebramos esta noche venimos a coronar los esfuerzos que con mil y una dificultades representan el éxito de nuestra cruzada.

Acompañados de grandes dificultades hemos ido salvando, a pasos agigantados los más trascendentales obstáculos para conseguir derechos y adelantos que no preveíamos con tan completo éxito. Hemos logrado triunfar adquiriendo un nombre resonante y real en la vida deportiva de esta República, se nos ha ofrecido la construcción de un stadium que será la nota más soberbia que haya dado gobierno alguno en los anales deportivos.

Nuestra asociación ha sido inscrita como una entidad amparada por las leyes de la República.

Con la mayor vehemencia posible y con los más fraternales dictados de nuestra conciencia incubamos en nuestros cerebros la idea de fraternizar con todos los deportes nacionales y nos propusimos crear la Asociación Nacional de Deportes, eutusiasmados con la oferta del stadium, prómesa del Excelentísimo Señor Presidente de la República, Licenciado don Ricardo Jiménez Oreamuno, y regresamos otra vez a nuestro seno, con la desilusión por respuesta; obsequio de nuestros hermanos deportistas, quienes vieron mala voluntad en nuestro propósito. El cuerpo de beisbolistas unánimente aprestó su concurso como a la llamada oficial de un jefe de ejército para triunfar sobre la magna obra del stadium.

Entre los valiosos adelantos adquiridos por nuestra asociación en este año, contamos con la pequeña construcción del semi-stadium que gracias al apoyo pecuniario de un grupo de altruistas caballeros se pudo llevar a cabo.

Sobre el adelanto práctico del juego se pudieron obtener los más alhagadores éxitos sobre pasando en el conocimiento práctico y teórico obtenido en años anteriores, llegando a admirar jugadores de verdadera competencia

Hemos sido visitados por el "Limón Athletic Club" y por el "Cocosolo Naval Air Station", quienes han dejado en nosotros la más agradable y simpática nota de cordialidad, dándonos a conocer los más completos detalles técnicos y científicos del Base-Ball.

Nuestro resultado final de la temporada vino a coronar como CAMPEONES a la esforzada novena, en su mayoría compuesta de nicaragüenses "Boer", como campeones de primera fuerza y a los no menos esforzados jóvenes de la novena "AMERICA", Campeones de segunda fuerza.

Para premiar los esfuerzos individuales de los jugadores en general y según lo estipula la constitución vigente, han resultado favorecidos los tres siguientes:

Ernesto Carvajal: Con el mejor promedio al bate (batting average.) Gilberto Varela: con el mejor record de "struck-outs" (ponchados) y Carvajal y Varela del "Boer" y Porras del "Caribes" de segunda fuerza Cábeme aquí decir que en cuanto a cooperación y constancia en los juegos (teamwork) de las novenas, es un honor mencionar la actuación del "Boer" en Primera Fuerza y la del "AMERICA" en Segunda Fuerza.

Como uno de los mejores esfuerzos obtenidos por una novena, debemos mencionar la actitud de la novena "CARTAGO".

Con este pequeño informe rindo las más expresivas gracias a la Directiva por haberme conferido el honor para ilustrar al público en relación con lo efectuado en la temporada de este año. He dicho.

JUAN F. STALL

¿Es usted suscriptor o anunciante del "DIARIO DEL COMERCIO"?

Entonces no hablemos más:

acuda hoy mismo a nuestros Talleres porque vamos a imprimirle, con descuentos especiales:

Tarjetas de luto y de visita
Participaciones de matrimonio
Toda clase de papelería para oficina
Talonarios y blocks para cartas
Folletos, revistas y periódicos
Hojas sueltas y programas

Apartado "S"
Teléfono 688

Todo, en fin, lo que usted necesite en el ramo de imprenta o encuadernación, con rapidez y exactitud

Acaba de llegarnos la más completa variedad de preciosos monogramas

No lo olvide: *PRECIOS ESPECIALES para nuestros anunciantes y suscriptores de la capital y de provincias, al presentarnos un recibo cancelado de suscripción o de anuncio.*

Este documento es propiedad de la Biblioteca Nacional "Miguel Obregón Lizano" del Sistema Nacional de Bibliotecas del Ministerio de Cultura y Juventud, Costa Rica.

NOTA EDITORIAL

Algo sobre venta de sueldos

La orden dada por el señor Presidente de la República en su carácter de Comandante en Jefe del Ejército, para impedir que los empleados del ramo militar descuenten en lo sucesivo sus sueldos, ha producido natural alarma en el gremio de empleados del ramo civil debido a la posibilidad de que esa medida se haga extensiva a ellos, provocando la cesantía de muchos para quienes la situación pecuniaria complicada que sobrellevan les obliga a recurrir a la venta anticipada de sus dotaciones, generalmente con descuentos usurarios que a la larga comprometen más y más su crédito y solvencia.

De las declaraciones que el señor Presidente Jiménez ha hecho a varios periodistas en estos días se desprende que el Jefe del Estado, llevado por el buen deseo de regularizar en lo posible el anormal estado de cosas que en el particular existe entre sus numerosos subalternos, acudirá en fecha más o menos cercana al medio compulsorio de exigirle la renuncia a todos aquellos empleados administrativos que recojan autorización en las oficinas donde trabajen, para negociar sus giros con terceros; con lo cual se extirpará la costumbre de los descuentos, siguiéndose en esto el ejemplo dado por la United Fruit Company con respecto a embargos de sueldo de sus dependientes y que consiste en despedir inmediatamente al embargado, quien paga así al precio del empleo las dificultades a que halla podido dar lugar con sus acreedores y en las cuales la Compañía no admite tener la menor participación.

Examinando este asunto que interesa a un sinnúmero de hogares costarricenses, debemos decir hoy que si bien el propósito del Jefe de la Nación es plausible, su ejecución merece ser considerada detenidamente, porque si se procede con violencia o imprevisión en este caso, pudiera ocurrir que resulte más dañosa la medicina que la enfermedad que se trata de curar.

Son muchos los empleados que venden sus sueldos habitualmente. En unos esa costumbre ha sido una imposición absoluta de la necesidad; en otros es el resultado de los desarreglos o desaciertos de su vida personal. Aquellos no podrían ser dentro de un criterio de equidad tratados con el mismo rigor que éstos. Pero ¿cómo hacer la discriminación oportuna y exacta de materia tan árdua, que escapa por completo al control de la ley y de las autoridades? Esta primera dificultad práctica obligaría al igualitarismo respecto de las medidas que se anuncian.

Luego surgen estas otras dudas sobre el tema de que hablamos. ¿El Estado es absolutamente irresponsable de la situación creada? ¿Puede él, si alguna responsabilidad le incumbe en lo que está sucediendo, omitirla de modo total, sin prestar su apoyo para que la redención financiera de los empleados se opere suavemente y sin quebrantos mayores que los de hoy?

Lo decimos porque no hay que perder de vista estos elementos de juicio en el problema que se discute: primero, los sueldos de la Administración Pública son por regla general insuficientes en relación con el costo de vida corriente en el país y de ese desequilibrio han nacido sin duda alguna muchos de los compromisos flotantes de aquel personal, que además en las repetidas épocas de crisis de los últimos años ha venido supliendo con el uso de su crédito los grandes déficits ocasionados en su peculio por las constantes y a veces inauditas oscilaciones de la moneda; segundo, no siempre el Erario pudo hacer frente a los giros a la vista expedidos a favor de los servidores públicos y aún se llegó en ese camino no sólo a demoras en la cancelación de tales giros, sino hasta el desconcertante sistema de las terceritas a un año plazo, irregularidades todas esas que, muy naturalmente, tenían que desquiciar las finanzas particulares de los empleados, muchos de los cuales no han podido, desde entonces, rescatarse de las garras de la usura a las que los lanzó el Fisco con sus penurias y arbitrios de emergencia.

Ahora bien: demos por sentado y aceptado que las circunstancias que acabamos de expresar no deban ser, por esta razón o la otra o la de más allá, tomadas en cuenta por el Gobierno en la actualidad, guiado éste sólo por el deseo de ordenamiento en que su actitud se inspira; y vamos al aspecto práctico de la cuestión.

Si se cierra de golpe a los empleados la puerta de los descuentos a que acuden para mantenerse a flote ¿qué recurso se les ofrece en cambio para restablecer el equilibrio que han perdido durante tanto tiempo? ¿Ninguno? Entonces la medida es drástica, inhumana y anti-social, porque en vez del tanto por ciento que ellos tributan forzadamente a los agiotistas—y que no tributarían si pudieran librarse de la gabela—se les amenaza con la cesantía y la miseria. Esta no es una solución aceptable del conflicto.

Creemos, por lo tanto, que en lugar de anunciar a los empleados públicos que de enero próximo en adelante sólo se dará autorización para la venta de giros a cambio de la renuncia del empleo, lo que debería hacerse es estatuir que desde ahora las autorizaciones dichas se irán mermando mes a mes en un diez por ciento del valor del sueldo, progresivamente, pues en esa forma el servidor del Estado se equilibrará en diez meses sin el inmenso trastorno que la medida radical implica. A partir de los diez meses, ésta quedaría ampliamente justificada.

O bien el Estado podría hacer arreglos adecuados para que el Monte Nacional de Piedad, o el Banco Internacional de Costa Rica u otro banco o casa bancaria, centralice por época determinada y a tipo fijo y comercial el servicio de descuento de giros, sin que la intervención oficial imponga responsabilidad en cuanto a la permanencia de los empleados en sus puestos, porque para obviarla se podría pedir la garantía de fiadores solidarios tal como la exigen los negociantes de sueldos a toda su clientela. En virtud de este arreglo, la redención de las deudas de dichos empleados podría ser más rápida y se llegaría más pronto aún al fin que se persigue.

Sólo así se logrará sin estrépitos ni daños inmerecidos el objetivo indudablemente humanitario que el señor Presidente de la República tiene en mira con su proyecto.

De lo contrario, la orden que se prepara podrá acarrear efectos desastrosos; y en vez de sacar a los servidores del Estado del atascadero financiero en que se encuentran, los acabará de echar a pique en el mar sin fondo de la despiadada usura en donde se debaten heróicamente para atender a sus obligaciones personales y a las de sus familias.

En Lima se reunirá la segunda Conferencia

Panamericana de Mujeres a fines del presente año

El señor Cónsul del Perú en Costa Rica don Rafael Cañas, ha recibido los prospectos e invitaciones con el fin de interesar a las damas de Costa Rica para que concurran, ya sea en representacion de las instituciones femeninas del país o personalmente, a la Segunda Conferencia Panamericana de Mujeres que junto con el Tercer Congreso Cientifico Panamericano se ha de celebrar en Lima el 20 de diciembre próximo.

El Comité Ejecutivo representado por las damas de la alta sociedad limeña que a continuación publicamos, se propone invitar a las instituciones femeninas más importantes de América, así como a las mujeres que más se hayan distinguido en la enseñanza y en el estudio o en las actividades filantrópicas y sociales para que concurran a este Congreso, en donde se discutirán temas educativos de interés para la mujer y propios de un bien entendido feminismo. El Comité Ejecutivo está formado de la siguiente manera: Presidenta doña Clotilde Porras de Osma, Vicepresidentas, doña Elvira Garland de Miró Quesada, doña Mercedes Gallagher de Parks, doña Virginia Candamo de la Fuente, Vocales doña Blanche Z. de Baralt, Srta. Luisa Damoert, señorita Elvira García y García, doña Amelia Puga de Losada, doña Lastenia Larriva de Llona, doña María Wiesse de Sabogal y doña Olive M. de Tello; Secretarias, señorita Margarita Alaiza, doña Amparo Ayarza de Gálvez y señorita Francisca Paz Soldan.

El señor Cañas vería con gusto el que nuestras damas y señoritas intelectuales enviaran trabajos a esta segunda conferencia Panamericana, en donde se van a discutir los más serios problemas feministas de la América.

Dr. HERDOCIA
MEDICO Y CIRUJANO
de la Facultad de Medicina de Paris
Enfermedades de los
Ojos, Oidos, Nariz y Garganta
HORAS DE CONSULTA:
De 10 a 11.30 y de 2 a
Contiguo al Teatro Variedades

Rancherias demolidas

Los moradores de las rancherías de La Bomba han sido notificados que deben abandonar esas viviendas antes de un mes,

La orden ha sido dictada por la Jefatura de Sanidad en vista de que la citada ranchería es un foco de enfermedades.

Abandono de la Institución Barroeta

La noble institución que fundara con miras altruistas, facilitando la educación de parientes y jóvenes pobres, el recordado patricio don Rafael Barroeta, cuyo busto se encuentra abandonado en los talleres de Obras Públicas, parece haber sido también abandonada por quienes debieran mantenerla y darle prestigio.

La última reunión se efectuó el 7 de febrero del corriente año, y desde entonces para acá no ha sido posible reunirse ha pesar de las convocatorias que al efecto hace el Secretario.

Se citó la Junta Barroeta para el 31 de julio pasado y no concurrieron más que el señor Secretario de Beneficencia don Juan Rafael Argüello de Vars, el señor Promotor Fiscal de la República don Guillermo Mata, el señor Gobernador de la Provincia don Rogelio Sotela y el señor Presidente Municipal don Eduardo Pochet, no pudiéndose efectuar la reunión por falta de quorum.

Se hizo una segunda invitación para ayer 7 de agosto y no concurrieron más que el Lic. Argüello de Vars y el M. I. señor Canónigo don Alejandro Porras en representación del señor Arzobispo.

Realmente es una lástima que no se muestre interés por esta institución que tan importantes servicios ha prestado al país. Se espera que en la próxima convocatoria se reunirán todos los miembros de dicha Junta.

AVISO

Por la premura del tiempo nos permitimos por este medio avisar a los socios del Club, a nuestros compatriotas y amigos, que ayer jueves llegó a San José el eminente compatriota y violinista, Geheimrat Prof. Willy Burmester.

Él dará un concierto en el Teatro Nacional, cuya fecha se anunciará oportunamente.

La Directiva del Club Alemán

A. E. Knohr

La Compañía Nacional aceptó nuestra insinuación y representará obras de autores nacionales

Acogiendo la insinuación que este diario hizo en días pasados a los empresarios Bien y Marcó, se ha dispuesto poner en escena las obras de autores nacionales con el fin de que sean conocidas por nuestro público. También las representarán en el resto de Centro América en su próxima gira.

Ha sido puesta ya en estudio una preciosa zarzuela en tres actos, titulada Amor Vence, escrita por don Claudio Pérez Calvo, hijo del distinguido caballero Lic don Pedro Pérez Zeledón

La obrita consta de tres actos de un gran interés, y que seguramente ha de llevar un numeroso público a sus representaciones.

Después de ésta se pondrán en escena las obras de Gagini, Garnier, Barrionuevo, Cardona, etc, etc.

Pregoneros! Se necesitan; buena recomendación!! Acudan a este Diario

Máquinas de Escribir
CORONA
Agente para Costa Rica
Vicente Lines
Apartado 26 — San José — Teléfono 1027

VER y CREER
Realización de
1,000 docenas
de medias para señoras
Medias de hilo..... a ₡ 1.25 par
" " algodón 0.50 "
Baratillo
La Victoria
A. Marín Rico
100 varas al Norte de la Botica Oriental

Este documento es propiedad de la Biblioteca Nacional "Miguel Obregón Lizano" del Sistema Nacional de Bibliotecas del Ministerio de Cultura y Juventud, Costa Rica.

PERSONALES Y SOCIALES

A cargo de GUILLERMO TRISTAN

La boda Ziegler-Bernard

En la Capilla Anglo Americana del Buen Pastor, el Ilustrísimo señor Obispo Anglo Americano de la Provincia de Limón celebrará a las ocho de la mañana de hoy la ceremonia matrimonial de don Paul Zeigler con la señorita Hedwig Bernard, miembros muy estimables de la colonia alemana residente en Costa Rica, ceremonia que nos fue participada hace pocos días por los padres adoptivos de la contrayente, el caballero don Enrique Echandí y doña Elsa M. de Echandi.

Los nuevos esposos serán apadrinados por elLicdo. don Alberto Echandi y doña Adela Iglesias de Ahrens, don Herman Ahrens y doña Erna de Scholz' por sí y en representación de doña Pepa Jiménez de Echandi, don Guillermo Lahmann y doña Flora Carranza, don Laureano Echandi, en representación de Mr. John Riebow, Cónsul General de Costa Rica en Hamburgo y señorita Julia González Flores, don Roberto Carranza y doña Elena de Lahmann, don King Mark y doña Luisa de Schuster por sí y en representación de doña Dora Mark de Mark, Lic. don Guillermo Echandi por sí y en representación de don Félix Bernard y señorita Moraima Echandi.

Después de la ceremonia religiosa los nuevos esposos, padrinos, familiares y amigos de la intimidad pasarán al Hotel Francés donde se ha dispuesto un servicio de café.

Nos es muy grato formular nuestros sinceros votos por la felicidad del hogar que ha de fundarse, y congratulamos a los jóvenes que unen sus destinos bajo los nobles auspicios del amor.

Días de recibo

En la noche de hoy recibirán a las personas de su amistad el Excmo, señor Ministro de la República Argentina y la señora de Barilari, quienes han señalado los viernes con tal objeto.

Cumpleaños

Celebran hoy la fecha de su natalicio, doña Amparo López Calleja v. de Zeledón, señorita Anita Cañas, don Arturo Ulloa Banuet y don Enrique Echeverría Zeledón.

Recordatorios

Cumplen años hoy de haber fallecido; doña Anita Mora de Gagini, (1920) José Isidoro Salazar Mendez, (1910) Carlos Johaning Delius Bertelsmann, (1891) y Manuel Antonio Salazar (1880).

Viajeros del exterior

Regresó de Panamá, a donde le habían llevado asuntos comerciales,don Octavio García.

Én el vapor Coronado llegaron al país doña Odilie de Brémaud, don Rafael A. Calderón Guardia, don Héctor Douglas, don Cipriano Herrero, señora y familia y don C. Díaz Granados, a quienes saludamos.

Operación

Dentro de pocos días debe ser sometida a una delicada operación doña Brígida de Gólcher, esposa de don Rogelio Gólcher. Deseamos tenga buen éxito para el pronto restablecimiento de la paciente.

Accidente

Lamentamos profundamente el accidente ocurrido al niñito hijo de don Ricardo Falcó, quien fue arrollado por una de las máquinas de los talleres en donde se imprime "La Prensa," ocasionándole heridas de alguna consideración. El pequeño fué trasladado a la Clínica del Dr. Figueres donde se le atendió seguidamente.

Viajero

En la tarde de ayer ingresaron a esta capital don Jorge Orozco, Casorla, su señora esposa y demás familia. El Sr. Orozco Cónsul, en San Francisco de California, fue nombrado por reciente acuerdo administrador de la Fábrica Nacional de Licores, y viene a hacerse cargo de su puesto, En su compañía regresó don Humberto Carrillo que fué a encontrarlo a Colón.

Del exterior

En el vapor Ulúa llegaron al país los pasajeros siguientes; señorita Clemencia Quirós, Guillermo Rodríguez, Alberto Mc. Leam, Juana Guardia, Luis Brilla, Isacc Sasso.

Preparativos para el gran baile de la Independencia

Las activas gestiones de un grupo de caballeros de nuestra sociedad cou el fin de celebrar la noche del 14 de setiembre un suntuoso baile en conmemoración del CIII aniversario de la Independencia Nacional, han tenido los mejores resultados, pues ya casi es un hecho que se realice esta suntuosa fiesta, como lo anunciamos, en el Hotel Francés, que es el local más apropiado para ello después del Teatro Nacional.

Reunidos dichos caballeros en las oficinas de Piza e hijos, en la tarde de antier, se acordó nombrar el siguiente comité para llevar a cabo los trabajos preliminares de la fiesta: señores don Fernando Piza, don Manuel de Mendiola, don Guillermo Tristán, don Juan José Herrero, don Teodorico Quirós, don Alberto Blen, don Alfredo Esquivel Carranza y don Milton Maduro.

Fne nombrado tesorero del Comité don Manuel Mendiola y se fijó en ₡15.00 la cuota para los caballeros. Se acordó como primera disposición suprimir todas las invitaciones de favor debido a que la fiesta demanda grandes gastos que deben hacerse con el total de las cuotas recolectadas.

Se calcula que el desfile inicial de la fiesta esté integrado por 125 parejas, número suficiente para la capacidad del salón que se destinará al baile.

El traje para los caballeros y señoritas será de rigurosa etiqueta.

Natalicio

El hogar de dón Carlos Salas y de su señora esposa se encuentra de gala con el feliz nacimiento de un varoncito. Les enviamos nuestro parabién y deseamos ventura al recién nacido.

Labores Parlamentarias

Fué aprobada en tercer debate

la ley de Presupuesto, y en detalle la que crea una sección hipotecaria en el Banco Internacional

A las 14 h. 30 m. se abrió la sesión.

En la presidencia el Lic. Volio.

Secretarios: Jorge Ortiz y Fonseca Zuñiga.

Aprobada el acta anterior.

Concurrieron: León Herrera, Rodriguez, Pinto, Quirós, Presbo. González, Cabezas, Rivera, García Aragón, González Samuel, Robles, Coto F, Castro F., Chaves, Zamora, Baltodano, Diaz B; Trejos, Chaverri, Rivera, Briceño, Aguilar, Volio, Ortiz J., Castro Horacio, León Cortés, Lobo, Bonilla, Rojas, Araya, Cortés Claudio, Valenciano, Romagosa, León Fernández, Ortiz Odio.

Pensión

Un grupo de ciudadanos presentó una solicitud para que se concediera una pensión a doña Anita Pérez v. de Quesada, esposa de don Alberto Quesada quien durante 36 años prestó magníficos servicios a la República.

Acogida, por el Rp. Ortiz pasó a comisión.

Voto negativo

Volio, por su mal estado no pudo concurrir anoche a la sesión pero desea conste su voto negativo al contrato de Pococí.

Comunicación de una municipalidad

Se dió lectura a una comunicación de la municipalidad de Barba, transcribiendo un acuerdo por el cual se le da un voto de simpatía al Rep. don Jorge Ortiz, por su proyecto para crear la Escuela Granja. Así mismo se le pide a la Cámara una solución favorable.

Otra pensión

La señora Sofía Banuet Ross esposa del extinto Manuel Muñoz solicita se le conceda una pensión.

Paso a comisión.

Segundos debates.

En segundo debate se aprueban los proyectos siguientes; Contrato de la Compañía Agrícola de Pococí. Pago a los reclamos de Sing Chang Lig y otros. Para reducir el aforo de las varillas de hierro.

Pensión a los músicos de bandas militares y ampliación al Presupuesto de la Cartera de Seguridad.

Pago al cesionario de Mr. Gabb.

Proyecto aprobado

En primer debate se aprobó el proyecto de Impuesto de Timbre para gravar con los derechos de timbre todas las operaciones bancarias que se hagan en el país.

Ampliación

Fue leído el dictamen favorable al proyecto para ampliar el Presupuesto en la Cartera de Seguridad Pública en las sumas de ₡ 18.000 y ₡ 9 000 respectivamente.

Se aprobó en primer debate.

Ley del Presupuesto de 1925

Se pone en tercer debate el proyecto para el Presupuesto de 1925.

Picado.—Mantiene las mismas dudas que expuso anteriormente Interroga a los miembros de la Comisión Dictaminadora sobre varias partidas como "Servicio de Paquetes Postales vía Holanda" y "Pagos a agencias de policía que han sido duplicadas.

Castro Horacio.— Explica ampliamente las dudas del señor Picado sobre creación del servicio postal con Holanda y el aumento de agencias de policía.

Rodríguez Pablo M.—Aclara los conceptos pedidos por el representante Picado y le ofrece amplios datos.

Fernández R.—Cree que hay necesidad de que se sepa claramente en qué se van a emplear los ₡ 20.000 000 del Presupuesto.

No pedirá rebaja de sueldos pero cree que se pueden suprimir muchas dependencias como la Imprenta Nacional, la Contaduría Escolar y la Sección Comercial

Pondrá todo su empeño en este negociado No le importa quedarse solo. También Fernández Güell se quedaba solo y solo fue a la revolución.

Propone algunas rebajas entre ellas a la partida referente a las sesiones del Congreso.

Presidente.—Le ruega a Fernández reconsidere su moción y le hace observaciones.

Las objeciones se pueden hacer en la discusión detallada.

Díaz B.—Interroga a la mesa sobre un punto de orden. Desea saber cuándo se pueden pedir ampliaciones.

Presidente.—Aclara

Volio —Se refiere a una vieja partida para la escuela de Santa Ana (no se oye)

Presidente encarrila la discusión

Se aprueba el proyecto.

La discusión datallada se hará en la noche.

Sección hipotecaria

Presidente. — Se pone en tercer debate el proyecto para crear una sección hipotecaria en el Banco Internacional para construcciones urbanas.

(La Gaceta del 11 de junio)

Se procederá en orden a las modificaciones pedidas

Continúa la discusión detallada entre los señores: Fernández R., Volio, Rivera, Ortiz Odio, Rojas, Cordero, Pinto, Fernández, Trejos, Chaves, Castro Horacio, Leiva y se aprueba la discusión detallada.

Se levanta la sesión.

(Pasa a la página 8

Envie su trabajo la a
MINERVA

Los últimos duelos

Adela Benavides, de 33 años, vecina del Cantón de Catedral, hija de Joaquín Benavides y Dolores Bolandi.

José Rodríguez, de 44 años vecino de Montes de Oca hijo do José María Rodríguez y Virginia Cordero.

Gladis Antonia Pitti, de un mes, vecina del Cantón de la Merced.

Aurora Castro Núñez, de 18 años, vecina de San Francisco de Dos Ríos, casada con Eliseo Solís, hija de Aquilino Castro y Magdalena Núñez.

Domingo Arias, de 28 años vecino de Parismina, hijo de José Arias y Blasa Molina.

Basileo Retana, de 19 años vecino de Puriscal, hijo de Aurelio Retana y Fermina Chinchilla.

Jorge Jiménez de 3 meses, vecino del Cantón de Catedral.

Adelina Rojas, de 21 años, vecina de Juan Viñas, hija de Elpidio Rojas y María Morales.

Balbina Barquero, de 40 años vecina de Cascajal, viuda de Ramón Vargas, hija de Juan Barquero y Francisca Calvo.

Sobre el hecho de sangre de antenoche

Continúa en estado de gravedad el joven Garita Hernández, herido antenoche en el barrio del Hospital por su primo hermano José Joaquín Hernández Zola.

En este lance, como se sabe, ha mediado una mujer que niega haberle dado motivos de celos al heridor

Al respecto se ha acercado a nuestras oficinas don José Joaquin Hernández, laborioso mecánico, a suplicarnos que hagamos presente que él en este asunto no ha tenido nada que ver.

Lo complacemos.

de La Gaceta de hoy

PODER LEGISLATIVO

Decreto Nº 48—Autoriza la inversión de cien mil colones para remediar la carestía de artículos de primera necesidad.

—Decreto Nº 49.—Deroga las reformas del Código de Procedimientos Civiles y Ley Orgánica de Tribunales promulgadas por decreto Nº 35 de 6 de noviembre de 1923.

—Decreto Nº 50.—Dispone que los seis meses de rebaja de 50 por ciento en los fletes de madera que se transporte en el Ferrocarril del Pacífico se contarán a partir de la promulgación de la ley de 20 de mayo último.

—Decreto Nº 51'— Autoriza la venta de la finca nacional "Pan de Azúcar", jurisdicción de Puntarenas y destina su producto al fondo para importación de semillas y sementales del Departamento de Agricultura.

—Decreto Nº 52.—Autoriza la inversión hasta de cincuenta mil dólares para la compra de una bomba para el dragado del estero de Puntarenas y ríos Tempisque, Bolsón y las Piedras.

Robo

en el Paso de la Vaca

En el Paso de la Vaca, en la ferretería del señor José Martínez se introdujeron los ladrones llevándose valores por más de ₡ 400.00.

Los detectives investigan el caso.

Se compran

números del DIARIO DEL COMERCIO de las siguientes fechas del año de 1923.

Marzo	Viernes	16.
"	Martes	20.
"	Domingo	25.
Julio	Martes	10.

Se pagan bien

Este documento es propiedad de la Biblioteca Nacional "Miguel Obregón Lizano" del Sistema Nacional de Bibliotecas del Ministerio de Cultura y Juventud, Costa Rica.

De nuestros corresponsales

Nicoya

Agosto 3.

Procedente de la capital ha llegado hoy a esta ciudad don Orfilio Villalobos, nombrado Jefe Político de este cantón. Lo acompaña don Ernesto Rojas Chaves quien desempeñará la secretaría de aquel despacho. Sustituye el señor Villalobos a don Nicolás Baltodano, el que por espacio de un mes largo desempeñó tales funciones.

Realmente, esto de Jefes Políticos nicoyanos, parece un juego de malabares, porque los agraciados resultan tan «desgraciados» que no "privan en la albarda", como dice Claudio Jiménez, ni el tiempo de un estornudo. De mayo a acá ya van tres... ¿qué les parece? A don Nicolás no le afeaba ni el secretario, pues dicho sea de paso, este señor, que llora hoy las añoranzas de una dicha apenas entrevista, tenía más empaque que una botella de wiskey scoche...

Cuentan que a don Nicol lo que lo mató fueron las malas juntas.... dijo a partir peras con ciertos bichuelos de la corriente abajo... y cataplum.... ¿Saben lo que dice ahora Sandino? "que no hay peor enemigo, que un amigo tonto". Con que don Orfilio... con este ejemplo advertido...machete estate en tu vaina Acuérdate que Lurí Lurá en sus "bequerianos" renglones dijo aquella frase lapidaria: "más te valiera estar *duermes*"

Ahora estamos peor que en mayo de 1910 cuando el omceta Halley, que lo que nos tenía con terronera era la "cauda". Ya pasaron el recibimiento, las primeras impresiones, los jaleos, y hasta algunos punteos; ahora lo que nos falta que conocer es la cola, pues este cometa implume, debe traer cola, y larga y peluda....

Veremos, veremos y si no vemos, nos harán ver...

Murmurios de Matambo

AGOTADA...!

Día de compras ¡Qué cansancio! ¡Qué malestar! ¡Qué atolondramiento! ¡Qué dolor de cabeza! Entonces es cuando puede apreciarse bien lo que significa una dosis de

CAFIASPIRINA.

No sólo alivia el dolor inmediatamente, sino que devuelve las fuerzas y proporciona una grata sensación de descanso y bienestar. Resultados igualmente satisfactorios produce la CAFIASPIRINA tratándose de dolores de muelas y oído; resfriados; neuralgias; malestar causado por las trasnochadas o los excesos alcohólicos, etc.

Nunca afecta el corazón.
Inofensiva para los riñones.
Al comprar, fíjese en la "Cruz Bayer."

BAYER

La prohibición de vender giros del Gobierno será general

Ayer se nos informó de que don Ricardo Jiménez había manifestado a un jefe militar de esta capital que la prohibición de vender los giros que devengan los empleados públicos se concretaba por ahora únicamente a los del ramo militar, pues tal disposición lo había dado en su carácter de Comandante en Jefe del Ejército, pero que, de diciembre en adelante, se extendería a los del orden civil.

Esta noticia como podrá comprenderse, no va a ser muy del agrado de estos últimos, pues hay empleado que tiene vendido su giro por tres y cuatro meses y los apuros en que se verán van a ser muchos para poder reembolsar a sus acreedores las sumas emprestadas.

Por otra parte, los que actualmente tienen este negocio de comprar giros se han puesto a la espectativa y han restrinjido mucho sus transacciones.

Como de lo que se trata con esta medida es de cortar el abuso que los prestamistas cometen cobrando un tipo de interés muy elevado, creemos que el Gobierno podría hacer una salvedad con el Monte Nacional de Piedad que también hace esta clase de transacciones mediante el pago de un módico interés, que todavía podría reducirse más puesto que se le da la exclusiva, siendo por lo tanto mayores los beneficios que obtendría con ello dicha institución. En esta forma podría remediarse en parte la dificultad, acabando así con el abuso que se quiere cortar sin que los empleados públicos sufran en sus intereses.

Muebles - Muebles - Muebles

En toda calidad, para todos los gustos y a precios sin competencia

F. Asch & Cía.

50 varas al Sur del Hotel Washington

UNITED FRUIT CO.

Servicio de Vapores

Principiando con el vapor CALAMARES que llegará a Puerto Limón el día 3 de abril próximo, los vapores CALAMARES, PASTORES, ULUA y TOLOA harán el servicio regular entre Nueva York y Puerto Limón; llegando los días Jueves en la mañana, y zarpando los días sábado en la tarde. Tanto en el viaje de venida como en el de regreso, dichos vapores harán escala en Habana y Cristóbal.

Los vapores LA PLAYA, SAN BENITO, SAN BRUNO y SAN BLAS, harán el servicio regular entre Bostón y Limón haciendo escala en Habana y Cristóbal, llegando a Puerto Limón los días jueves en la mañana y zarpando directamente para Boston, los domingos en la mañana.

Los vapores CORONADO, BAYANO y CAMITO de la Elders y Fyffes Ltd., llegarán a Puerto Limón cada quince días, los jueves en la mañana procedentes de Bristol, Inglaterra, vía Kingston, y saldrán los viernes en la tarde vía Cristóbal y Kingston para Bristol, Inglaterra.

Todos estos vapores harán el servicio de pasajeros y carga.

Para más pormenores dirigirse a las oficinas de la Compañía en Limón o San José y a los señores Sasso y Pirie Sucs., Sub-agentes en San José.

G. P. Chittenden
Administrador

San José, Marzo 28 de 1924

Banco Anglo-Costarricense

El más antiguo del país — Fundado el año 1863

Los fondos de reserva son mayoers que el capital

PAGA POR DEPOSITOS

A la vista . . . . . 3 %
„ seis meses . . . 4 „
„ un año . . . . . 6 „

Manuel A. Quirós,
Administrador

San José, 12 de Julio de 1924.

Rómulo Artavia

Agente exclusivo de la Herring Hall Marving Safe Co.

Ofrece sus CAJAS DE HIERRO de todos tamaños en abonos mensuales y un buen surtido de acreditados SOMBREROS DE PITA MONTECRISTO a precios muy bajos.

Teléfono 691 San José, Costa Rica Apartado 653

JUBOL

Única medicación racional del intestino

Estreñimiento
Enteritis
Almorranas
Diapepsia

Evita el apendicitis y el enteritis. Cura las hemorroides. Impide el exceso de gordura.

Envenenado por las purgaciones y los laxantes

OPINIÓN MEDICAL:

« El Jubol constituye una armonía muy bien combinada de agentes activos de la terapéutica intestinal. Con el, se puede luchar eficazmente contra el estreñimiento crónico; con el se reeduca el intestino, se mejora la digestión, y ademas se evita el desarrollo del enterocólitis. He aqui un saldo de cuenta que merece la atención de los médicos y de los enfermos sobre un medicamento que desde muchos años ya ha dado pruebas de una verdadera eficacidad. »

Dr. Juan SALOMON,
de la Facultad de Medicina de Paris.

Establecimientos Chatelain, 2, rue de Valenciennes, Paris.
Agentes generales para Centro America: Armando Cahen & Cª. - Depositario para Costa Rica: Pierre Vidal, á San-Jose.

La Librería Española de María V. de Lines

Avisa a las Juntas de Educación, al Personal Docente y a todas las personas que se interesan por la enseñanza, para la próxima apertura del curso lectivo de 1924 pondrá a la venta el

LECTOR COSTARRICENSE

Libro 1º., 2º., 3º., y 4º. edición completamente reformada y aumentada con grabados y texto. Además una nueva edición corregida y aumentada del SILABARIO COSTARRICENSE de don Napoleón Quesada.

No deben olvidar tambien que en la Librería Española encontrarán un completo surtido en cuadernos, pizarras, casquillos, lápices, borradores, compases, papeles para dibujo, mapas y en general toda clase de material relacionado con la enseñanza que ofrece a su distinguida y numerosa clientela a los precios más bajos de plaza.

Urodonal

A las 10 de la noche: es la hora del riñon

Todas las noches hay que lavarse los riñones tal como uno se lava la boca sin esperar la carie de los dientes.

No hay que esperar tener cálculos, gota, mal de piedra ó reumatismo para toma el

URODONAL

A las 10 de la noche: una copa de URODONAL

OPINIÓN MEDICAL:

« El Urodonal no es solamente el disolvente el mas enérgico del ácido úrico actualmente conocido porque es 37 veces mas poderoso que la litina; obra tambien preventivamente sobre la formación de aquel ácido y se opone á su producción exagerada y á su acumulación á dentro los tejidos periarticulares y á dentro las coyunturas. »

Dr. P. SUARD,
Ex-Profesor agregado á las Escuelas de Medicina Naval, antiguo Médico de los Hospitales.

Establecimientos Chatelain, 2, rue de Valenciennes, Paris.
Agentes generales para Centro America: Armando Cahen & Cª. -

Agente en Costa Rica
E. De MEZERVILLE

Nuestro Diario interesa a usted

Agente en Costa Rica
E. DE MEZERVILLE

Este documento es propiedad de la Biblioteca Nacional "Miguel Obregón Lizano" del Sistema Nacional de Bibliotecas del Ministerio de Cultura y Juventud, Costa Rica.

La tierra prometida

Especial para el DIARIO DEL COMERCIO

Indudablemente estábamos en un error al pensar que el tiempo y el desarrollo intelectual que trae consigo el progreso, hubieran cambiado la feroz intransigencia en tolerancia y que el proverbial odio de los judios hacia nosotros los gentiles, existiese no más que en las viejas leyendas, o cuando mucho en el alma de algún caduco rabi, que por conservar integra su fé, no se aventuró fuera de Palestina a merodiar con sus hermanos por estas tierras que llaman civilizadas, ni se permitió otra lectura que la del Levitico y el Deuteronomio.

No hay que ir pues, al histórico lugar encerrado entre el Tigris y el Eufrates en busca de las tradiciones intactas del tiempo Absalón; entre el Hudson y el North River existe una región donde éstas se conservan con el celo que las preservó durante cuarenta años de peregrinación en el desierto. Región afortunada por dar abrigo a la gran mayoría del pueblo escogido, que en un tiempo se llamó isla de Manhattan, y que la moderna geografia ha bautizado con el simbólico nombre de Nueva York, q' traducido filosóficamente quiere decir Tierra de Promisión.

Y en esta tierra existe un barrio, que yo llamaría El Barrio Prometido, aun cuando la historia no nos habla de ninguno de este nombre; pero quien dé un paseo por el Bowery (el barrio a que me refiero) caerá en la cuenta de que hubo un olvido imperdonable en las profesías al no incluir entre las ofertas que hizo Dios a su pueblo este delicioso pedazo de Nueva York, cuajado de sinagogas donde se pasean los barbudos rabis por las tortuosas y no muy bien olientes callejuelas atestadas de prenderias y tiendas de ropa de segunda mano.

Allí bajo la sombra de las tres pelotas de oro, que blasonaban la entrada de su casa, nació y creció Rosa Letkowltz, encantadora judía, verdadero ejemplar de esa raza de mujeres hermosas a que pertenecieron Judit y María de Magdala.

No lejos del barrio judío, hay otro, que no se diferencia mucho de él exteriormente, pero que está habitado por una raza de costumbres y religión diametralmente opuestas. Es el barrio italiano. Quien en él se encontrase de buenas a primeras, no dudaría de que se hallaba en la Marina de Nápoles, a juzgar por el sonoro dialecto napolitano, allí la lengua oficial, y por la estética de los balcones engalanados con colchones y ropas de cama puestas a secar. Y aquí, en esta sucursal de la ciudad del Mediterráneo, vivía Dominico Sccala, mozo arrogante y de un corazón tan ardiente como su lejano Vesubio.

Rosa y Dominico se conocieron de niños y fueron juntos a la escuela... y lo que voy a decir ya lo sabe el lector, sucedió lo de siempre, el tema eterno, se amaron, se casaron y vivieron muy felices.

Digo mal, felices no pudieron vivir quienes sintieron sobre sus cabezas la censura implacable y el odio prescrito por la ley judía para los que como Rosa, reniegan de su raza y de su fe al unirse con un gentil...

"Que la maldición de Jehová caiga sobre ella y sobre sus hijos" fue la frase con que el ortodoxo padre de la novia acogió la noticia de su casamiento; y desde ese día nefasto, se la consideró muerta, y no se quiso saber más de ella en su familia.

Hace cuatro días murió Rosa Scala, y al saber sus padres que había pedido el bautismo católico poco antes de su fin, se revolvió en ellos todo el rencor acumulado para cuanto no es hebreo, y acompañados de más de de quinientos israelitas encendidos tambien en ira santa, pretendieron vengar esa suprema traición en el cuerpo inerte de Rosa; y lo hubieran conseguido, si la policía, más afortunada esta vez que los legionarios de Roma, no hubieran impedido el escándalo por la fuerza, disolviendo los amenazantes grupos que se habían apostado ante la iglesia católica durante el funeral y en la via del cementerio.

Reunión de la Cooperativa

Anoche celebraron la reunión los miembros de la Cooperativa Constructora de Casas.

Largamente se cambiaron impresiones sobre el préstamo al Banco de Cooperación Nacional y hasta se opinó acerca de la conveniencia de que los fondos generales se depositaran en tal institución.

Si usted quiere estar a salvo de la tifoidea use la leche pasteurizada

Leche Pasteurizada
Natilla-Mantequilla-Crema fresca
PIDALA A LA
PLANTA PURIFICADORA DE LECHE
Se atienden órdenes por teléfono.
50 varas al sur de la Proveedora
Llame al No. 987
Mantequilla: ₡ 2.50

Si usted quiere estar a salvo de la tifoidea use la leche pasteurizada

Pomada Salomón

Pasada la Gran Guerra se ha podido preparar de nuevo. Pomada Salamón para curar úlceras, almorranas, y preparada para la curación del reumatismo. Cada cajita contiene instrucciones y certificados auténticos que la recomiendan Depósitos principales: Botica Francesa y Botica Oriental. San José Costa Rica.

Para distribuir programas, pegar carteles y cualquier clase de propaganda, puede llamar a
Luis Miralles
en el TEATRO ADELA.

Lea este Diario

Industria Francesa
Baratillos?
¡NUNCA!
Precios más bajos que en los baratillos?
Siempre!
Ofreciendo además la ventaja de pagos por abonos semanales, quincenales o mensuales.
Consulte nuestros precios, pida los prospectos de nuestros dos sistemas de venta:
Carta de Crédito Simple
Carta de Crédito en Serie

GRATIS
o por mucho menos de su valor puede Ud. obtener uno de los famosos
FONOGRAFOS "EDISON"
Pida los prospectos y condiciones de nuestras
Ventas al Crédito por Serie

El único fonógrafo que no gasta agujas ni deteriora discos.
Rudín & Tormo
AGENTES
Teléfono 664 :: Ap. 439
Pase a verlos a la
LIBRERIA TORMO

La reunión de ayer

Ayer en la mañana se celebró una importante reunión entre los interesados en las becas de la institución Barroeta. Presidió el señor Gobernador, y se cambiaron importantes impresiones sobre diferentes tópicos relacionados con este asunto.

El señor Sotela está muy interesado en la buena marcha de la institución.

Doctor
A. Peña
Chavarría
De las Universidades de Colombia y Johns Hopkins
ESPECIALIDAD:
Enfermedades de los niños y enfermedades tropicales
Consultorio del
Dr. J. M. SOTO
Frente a la Segunda Sección de Policía
TEL. 466
10 a. m. a 12

Nuevas gangas en
BARATILLO
Continuaremos nuestro BARATILLO por 8 días más, ampliándolo con los siguientes artículos:

Casimires, pura lana, corte	₡ 35.00
Ratines, doble ancho, de ₡ 4.00 a	2.25 yarda
Polvos Flores de la Plata	3.50
Bufandas, pura lana	13.00

y un sin número de artículos que venderemos a precios bajísimos::
LA GLORIA
José Mª Calvo & Cía.

El Doctor
Edgar Montealegre
tiene el gusto de ofrecer sus servicios profesionales a sus amistades que viajen a Nueva York
Práctica general, especializando en el diagnóstico y tratamiento del Asma, así como de las enfermedades del pulmón
485 Park Avenue,
New York City

Mañana: interesante lectura

De Ocasión
Ofrezco varias urnas para mostrador, cajas de hierro y vitrinas propias para una joyería o tienda de lujo.
Entenderse con
TOMAS FERNANDEZ
Apartado 614 — Teléfono 198

QUONG TAI CHONG & CO.
(JACOBO SANCHEZ)
Importadores y Exportadores
PUNTARENAS C. R.

IMITADA POR TODOS
CERVEZA TRAUBE
IGUALADA Por NINGUNO

Este documento es propiedad de la Biblioteca Nacional "Miguel Obregón Lizano" del Sistema Nacional de Bibliotecas del Ministerio de Cultura y Juventud, Costa Rica.

Diario del Comercio

AVISOS ECONOMICOS

TARIFA:—Cualquier número de palabras a una columna 4 céntimos la palabra por cada inserción.
—Inserciones a doble columna 5 céntimos palabra.
—No menos de tres inserciones.
—PAGO ANTICIPADO.

Cajas Registradoras, máquinas de escribir, máquinas de sumadoras. Se componen por el experto de las fábricas de Estados Unidos. Llama teléfono 879.—Francisco Otto Sander.

Maquinaria PARA BENEFICIAR CAFE, se vende en conjunto o separadamente.—Informará BOLIVAR SALAS, en la Limon Trading Company—Apartado 975.

Néctar Fino de Frutas garantizado absolutamente puro.—Bodega de vinos Kruse & Co.—Calle 6ª esquina 5ª avenida.

Se alquila una casa amueblada en magnífico punto en esta capital. Se informará en esta Administración.

Regeneración sanitaria en el mundo orgánico se hace con la electricidad animal húmeda introducida por la piel Baño Hidrotermo Eléctrico, y al mismo tiempo por el estómago, con líquidos y substancias nutrientes conductrices de la electricidad (dulce de tapa disuelto no hervido, anonas, huevos crudos, leche, carne, etc.) o mediante la loción diamagneto genética y conductric de electricidad sistema Maggiorani ideado en Costa Rica; de manera que de Italia vino la cura de la plaga blanca y de Costa Rica la regeneración sanitaria que se extiende a los animales y plantas. Los frijoles toman inmenso beneficio con el baño hidrotermo eléctrico. San José calle 10 409, Merced

Casa para alquilar Se alquilan los altos del salón de espera del Teatro Adela adecuados para negocio, habitación u oficinas. Informes Adela v. de Jiménez. Fábrica de Mosaicos. Teléfono 278.

Se desea comprar, vender o cambiar casas o fincas. Si necesita dinero con hipoteca diríjase a Francisco de la Paz hijo 50 varas al Oeste de la "Nueva Tempestad". - 4 A.

Tenemos verdaderas novedades, en juegos de Sala, dormitorio y comedor a muy bajos precios.—En baratura batimos el record. Visítenos y se convencerá. Encárguenos sus muebles y le serán entregados con puntualidad Hernández y Cía. 125 vrs. norte del Carmen.—Teléfono 972 Apartado 269.

Compro finca pago al contado, dirigirse apartado Nº 1077.

Se alquila con o sin muebles la hermosa casa que está frente a la Legación de México. Entenderse con José María Zeledón Alvarado. Teléfono 654.—R.

Vendo mulas de Nicaragua nuevas, sanas y de buen tamaño. Juan José León. Limón.

Se vende Hotel Atlas, frente a la Estación del Atlántico. Entenderss con su dueño en el mismo.

Buena Inversión
Se ofrece en venta una propiedad en punto comercial de esta capital. Entenderse con C. de Mezerville en la Imprenta Minerva.

Se gratificará al que presente un prendedor de brillantes perdido en comedor del Hotel Francés el domingo pasado. Informes en esta administración.

Máquina de escribir se desea alquilar una.

Lotes en venta
Ofrezco 6 lotes situados en la jardinería frente a los Baños Municipales. Situación privilegiada, en parte alta y sana de la ciudad. Entenderse con C. de Mezerville en la Imprenta Minerva.

Por tener viaje al exterior, vendo mi casa de habitación situada en la avenida 14 Sur. Entenderse en la misma con Miguel Borrás.

Trapiche horizontal
Se vende uno para 8 caballos de fuerza, marca Gordon.—Entenderse con C. de Mezerville en la Imprenta Minerva.

Sesión nocturna

Conttnúa la discusión del presupuesto. Se aprueba el artículo tercero. Hubo quien pidiera cinco millones más para Fomento!

Viene de la página 5

A las 7 y 30 se abrió la sesión.

En la Presidencia el Licdo. Volio.

En la Secretaría Fonseca y Ortiz J. J.

Concurrieron: Ortiz Odio, León Herrera, Leiva, Valenciano, García Aragón, Pinto, Rivera, Cordero, Quirós, Picado, Cortés León, Presbítero González, Rojas, González Samuel, Robles, Briceño, Díaz B. Cabezas, Baltodano, Romagosa, Araya, Trejos, Fernández Santiago, Aguilar, Volio, Rodríguez, Chaverri. Maroto, Lobo, Zúñiga, León Fernández, Chaves, Castro Horacio.

El Presupuesto 1925

Se puso en tercer debate el proyecto de Presupuesto para el año 1925.

El Rep. Ortiz Odio hizo moción para que se aumentara el artículo tercero referente a las dotaciones del Poder Judicial.

El Padre Volio pronunció un largo discurso señalando la conveniencia de aumentar el Presupuesto en cinco millones diciendo que había que apoyar decididamente la Cartera de Fomento...

Don León Cortés pronunció un razonado discurso manifestando que la forma de hacerle daño al gobierno era precisamente pidiendo aumentos.

Declaró que le daría su voto al proyecto.

El Rep. Briceño hizo moción para excitar al señor Ministro de Hacienda a que concurriera a la Cámara.

Continuó la discusión entre los señores Fernández, Rodríguez, Presbo. González, Zúñiga, Ortiz, Pinto, Rojas, Trejos, Cordero, Díaz Barquero, Baltodano y Leiva.

No había armonía en los pareceres y el tiempo avanzaba sin llegar a ningún acuerdo.

Briceño retiró su moción para darle pase a la del señor Volio y éste, después de un preámbulo también retiró la suya.

Baltodano dijo una gran verdad. Que se estaba perdiendo lastimosamente el tiempo. Y se refirió al descuido y a las injusticias que se cometen siempre al elaborar los presupuestos, olvidando al Guanacaste que necesita de buenas carreteras.

Volio declaró conveniente que el proyecto pasara de nuevo al estudio de una comisión.

Don León Fernández dijo que debían de suprimirse varias alcaldías, entre ellas la de Acosta.

El Rep. Rojas le refutó diciendo entre otras cosas que el señor Fernández había hablado inconscientemente. Dijo que el cantón de Acosta ocupaba el cuarto lugar en población y sostuvo que el señor Fernández no había examinado las estadísticas respectivas.

El Rep. Ortiz Odio retiró su moción.

El señor Rodríguez señaló la conveniencia de crear una alcaldía en Tilarán.

El señor Leiva aparentó la necesidad de tomar el parecer de la Corte.

Ortiz, don Jorge, acogió la moción de don Ernesto diciendo que no aceptaba modificaciones. Dijo que había que justificar la labor de la sesión.

Después de muchos decires se aprobó la moción de don Jorge Ortiz para aprobar el artículo tercero.

A las diez y doce minutos se levantó la sesión.

Moderno

El estreno del domingo próximo en el Moderno será de esos que no pueden olvidarse muy facilmente porquelle gan directamente al corazón.-Esta noche Hombres Ricos y Ladrones.—

La Pródiga Venganza, así se titula el espectáculo que se estrenará en la noche del domingo y que es uno de los mejores de la Paramount. Es el capítulo que encierra una gran verdad:tenemos amigos cuando tenemos dinero; pero cuando éste se acaba, van desapareciendo, como por encanto, todos los que antes no querían separarse de nosotros.

Esta noche se reprisará Hombres Ricos y Ladrones, el drama que tanto ha conmovido, el más doloroso entre los que hasta hoy se han expuesto en la pantalla.

A las 7 tanda de alegría con muy buenas cómicas.

El Adela no tiene funciones hoy. Mañana celebrará el beneficio de Don Carlos Ortiz, uno de los elementos más valiosos de la Compañía Nacional que cuenta con simpatías generales en el público.

Turistas

Hoy deben de llegar a esta capital numerosos turistas americanos procedentes de los Estados Unidos Vienen dispuestos a llevarse pericos, loros, alforjas y cuanto chéchere encuentren al paso.

TALLER ELÉCTRICO
Juan R. Acuña C.
Detrás de La Dolorosa
Reparación de cocinas y toda clase de aparatos eléctricos a domicilio
GARANTÍA ABSOLUTA

ADELA
Viernes 8 de Agosto

Hoy no tiene funciones

Mañana celebrará su beneficio el notable actor cómico
CARLOS ORTIZ
que cuenta con la admiración y simpatía de todo el público

Función colosal, Domingo
SYBIL

MODERNO
Viernes 8 de Agosto

A las 7 p. m.
MUY BUENAS COMICAS
Tanda de alegría
El Hijo Adoptivo. A la Mar Embarcado y El Policía Secreto, por Billy West

A las 8-30 p. m.
El espectáculo más conmovedor de la Paramount
Hombres Ricos y Ladrones
por tres grandes estrellas: Betty Compson Bert Lytell, May Mc Avoy

AMERICA Sábado 9 de agosto
ULTIMAS FUNCIONES POPULARES
El espectáculo de más atracciones en San José
Familia Vargas
y su gran Banda Revolucionaria
Programa completamente nuevo
Pronto La Tragedia del Gólgota — Enseguida Concurso Baile de Resistencia

VARIEDADES Viernes 8 de agosto
A las 7 p.m. Función ordinaria. Son válidas las tarjetas. Siguen los episodios 4, 5 y 6 de la serie
El Oro de los Piratas
A las 8 y 30 p. m. Exito! Exito! Sigue la segunda jornada de la novela francesa
Las Dos Niñas de París
Episodios 3, 4 y 5
Domingo; Estreno, Estreno, Estreno! El Veneno Social, El Veneno Social, El Veneno Social, El Veneno Social

ACEITE VERDE
Específico para combatir la rasquiña o sarna en las personas

Pídalo en todas las Boticas

Parásito de la sarna aumento: 600 veces

Remedio infalible para la picazón

Se prepara en la FARMACIA ESPAÑA — Cartago, Costa Rica

Lea el número de mañana

JOSE ASTUA AGUILAR
ABOGADO
Negocios Civiles y Criminales
Oficina en su casa de habitación
TELEFONO 308

Siguen los èxitos

de la Familia Vargas en el América.

Todas las funciones son a un colón.

Lo que parece increíble. Aconsejamos al simpático Enrique, que al tema de los espectáculos de su simpática y notable familia, añada las palabras baratura o economía.

Y no hay duda de que el público corresponde a tan laudables esfuerzos en pro de la vulgarización del arte llenando el América todas las noches.

Artistas notables y repertorio selecto y variado a precios imposibles—Pedir más fuera gollería; tenemos noticia de que La Tragedia del Gólgota que se estrenará dentro de pocos días, es un espectáculo sumamente artístico y notable.

Para esta noche hay preparada una selecta función con verdaderas sorpresas.

Domingo se estrenará

en el Variedades "El Veneno Social"

Película americana que producirá en el público muy profunda e imborrable impresión por su argumento emocionante y trascendental, sus escenas de alta tensión dramática, su trágico y ejemplar final, y su interpretación maravillosa encomendada a muy notables artistas.

Es una obra de tesis moral admirablemente desarrollada.

En ella se ataca con dura mano a estos centros de vicio y concupiscencia donde pierden el honor y la vergüenza inumerables víctimas.

Cables

Viene de la página 1

Nadie acepta ya el separatismo en la Westfalia

Essen, agosto 7—La organización separatista "Westfaelischer Volksbun", en su última sesión, destituyó de la jefatura a su fundador, Matthes.

Aun cuando la organización mencionada no tiene ninguna importancia y todo el llamado separatismo ha perdido cuanta significación se le atribuía, la circunstancia apuntada es una prueba de que aún entre los pocos ilusos que se adhieren a dicho movimiento de buena fe, y no para medrar, como la mayoría, han llegado la convicción de lo inútil; perjudicial e inmoral del llamado separatismo.

Inglaterra no garantizará un empréstito para Rusia

Londres, agosto 7—Anuncia el "Morning Post" que el Gobierno Británico de Ramsay Mac Donald se muestra franca y abiertamente contrario a la idea de garantizar un empréstito a los Soviets Rusos, de tal manera, agrega el periódico londinense, que sólo queda al Gobierno de Moscú una posibilidad de tener éxito y es de dirigirse a la finanza privada: pero ésta, a su vez no tiene ninguna confianza en un futuro Banco de Estado Soviético.

Este documento es propiedad de la Biblioteca Nacional "Miguel Obregón Lizano" del Sistema Nacional de Bibliotecas del Ministerio de Cultura y Juventud, Costa Rica.